

# Guia da Família e do Estudante 2024



6<sup>o</sup> ao 9<sup>o</sup> ano  
Ensino Fundamental





# Sumário

|  |                           |
|--|---------------------------|
| <u><a href="#">Apresentação .....</a></u>                                | <u><a href="#">04</a></u> |
| <u><a href="#">Proposta Marista Champagnat.....</a></u>                  | <u><a href="#">05</a></u> |
| <u><a href="#">Conte com a gente .....</a></u>                           | <u><a href="#">06</a></u> |
| <u><a href="#">Organização do cotidiano .....</a></u>                    | <u><a href="#">13</a></u> |
| <u><a href="#">Orientações Gerais às famílias e estudantes .....</a></u> | <u><a href="#">19</a></u> |
| <u><a href="#">Comunicação escola/família .....</a></u>                  | <u><a href="#">21</a></u> |
| <u><a href="#">Processo avaliativo .....</a></u>                         | <u><a href="#">24</a></u> |
| <u><a href="#">Integral Bilíngue .....</a></u>                           | <u><a href="#">27</a></u> |
| <u><a href="#">Mensagem final .....</a></u>                              | <u><a href="#">30</a></u> |

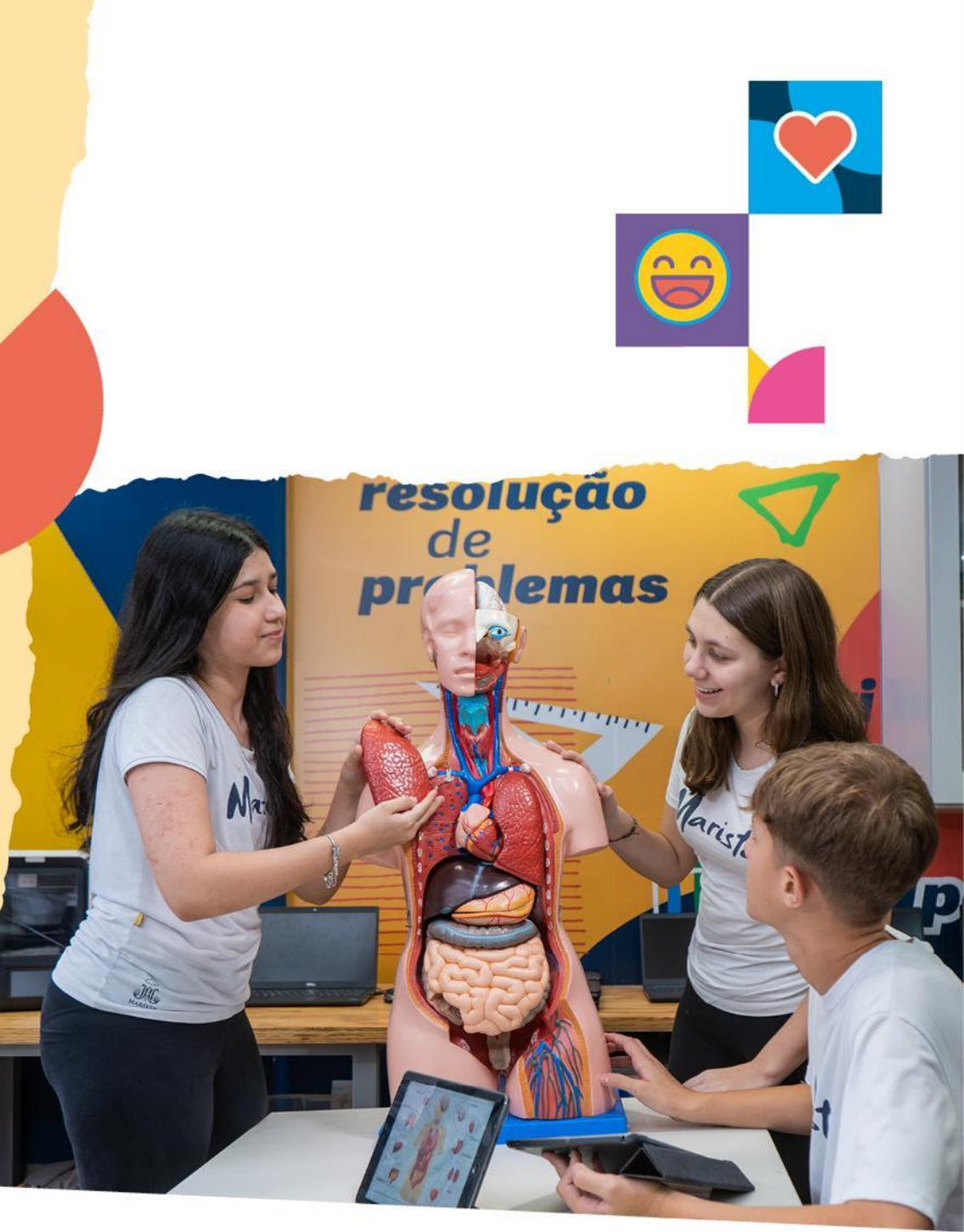

## Olá, Maristas!

Há 207 anos, Marcelino Champagnat inicia sua história de amor à educação. Hoje, vivemos seu legado levando a milhares de crianças e jovens uma educação de excelência e cuidado, com o compromisso da formação integral. Nossos estudantes vivenciam experiências de acolhida, solidariedade e formação acadêmica, aliadas à integralidade humana e à inovação. Protagonistas, criativos e capazes, desenvolvem suas potencialidades aprendendo a relacionar-se com atitudes de acolhida, solidariedade e sensibilidade, fortalecendo vínculos de amizade convivendo em um ambiente ético e fraterno.

Para vivermos o sonho de Champagnat e conquistar bons frutos, a presença e a entrega pessoal são elementos essenciais na pedagogia Marista. Envolvem a comunidade educativa em um movimento que fomenta a confiança e a partilha, na prática diária da escuta e do diálogo. O espírito de família remete, pois, à convivência e implica uma relação fraternal desafiando as escolas a serem espaçotempos de construção de relações interpessoais, de confiança recíproca, de diálogo, de alteridade e de corresponsabilidade.

Este guia traz informações sobre o Colégio Marista Champagnat para estudantes e famílias e visa estabelecer orientações para o bom funcionamento e relacionamento da comunidade educativa escolar. Almejamos que, ao término da leitura atenta e reflexiva, cada pessoa possa se situar em relação ao que a escola realiza. A proposta educativa Marista está alicerçada em princípios, valores e práticas pedagógicas inspirados nos ensinamentos de São Marcelino Champagnat, sempre em sintonia com a cultura de nossos dias, em vista do processo educativo.

A educação das novas gerações é uma incumbência de toda a sociedade, mas, de modo especial, daqueles que estão mais próximos às crianças e aos jovens.

Fraternalmente,

Roberta Alessandra Fardin Bianchi | Diretora de Colégio



# Ensino Fundamental

## Anos Finais

### Marista Champagnat



O mundo está em constante mudança, assim como as crianças e os jovens. Por esse motivo, o Marista Champagnat tem em seu currículo uma proposta que considera essas mudanças, tendo como compromisso a formação integral dos jovens, considerando os aspectos acadêmicos, sociais, culturais e políticos.

Nesse momento da vida escolar, estão presentes as integrações com o conhecimento, com as vivências e, principalmente, com as interações sociais. Isso acontece por meio dos Princípios Educativos do Ensino Fundamental Anos Finais:

- Autonomia: que promove a conquista gradual da responsabilidade;
- Maestria: o impulso de tornar-se cada vez melhor em algo que importa;
- Propósito: anseio de fazer algo maior do que nós mesmos.

Conheça os principais projetos do segmento:

#### Conexão XXI

Projeto que instiga a observação de questões significativas da vida em comunidade. O estudante reconhece quem é e as possibilidades de atuação, traçando seus projetos pessoais de vida. Algumas potencialidades do projeto:

Áreas de conhecimento por ano de ensino:

6º ano: Linguagens e Códigos | 7º ano: Ciências Humanas | 8º ano: Ciências da Natureza | 9º ano: Matemática

#### Interioridade

Tem por finalidade a educação da interioridade, entendida como a capacidade de se reconhecer e se relacionar a partir do “eu interior” para encontrar o equilíbrio pessoal, o que repercutirá positivamente no outro, na natureza e na sociedade.

#### Educação Tecnológica

Reconhecemos o potencial das tecnologias e articulamos os espaços físicos e digitais, expandindo os ambientes de aprendizagem e incorporando soluções inovadoras para promover um ensino cada vez mais personalizado e estimulante.

**Escola Modelo Microsoft:** possuímos a certificação Microsoft Showcase School, que reconhece a atuação, formação e o protagonismo dos educadores do colégio sendo referência em como utilizar a tecnologia de forma prática para transformar a educação, somado às metodologias de ensino inovadoras.

**Zoom Education:** uma proposta integrada ao currículo que utiliza metodologias ativas, priorizando o aprender fazendo com atividades que despertam a curiosidade e a investigação para o aluno construir a sua própria forma de entender o conteúdo com a ajuda do professor. Essas atividades envolvem a Cultura Maker, a Cultura Digital, aprendizagem através de Projetos (PBL), o Pensamento Computacional e a Robótica, como ferramentas para a construção de conhecimentos e a resolução de problemas.

#### Educação financeira e empreendedorismo

A educação empreendedora tem como objetivo o desenvolvimento de competências socioemocionais, através de experiências permitimos que nossos estudantes exercitem a colaboração, proatividade e autoconfiança. Sonhar, planejar e organizar sua vida pessoal é essencial para o projeto de vida. Noções de economia, leitura de dados, matemática financeira e consumo consciente são temáticas abordadas nessas aulas.

  
**Marista**  
conte  
com a gente



# conte com a gente



**Roberta Alessandra  
Fardin Bianchi -  
Diretora do colégio**



**Juliana Christina Rezende  
de Souza – Coordenadora  
de segmento (5º ao 9º ano)**



**Camila de Figueiredo  
Bonome Masson -  
Coordenadora de segmento  
(Infantil ao 4º ano)**



**Juliana Pelegrini  
Coordenadora de  
Internacionalização**



**Heluane Cristina Ravagnoli  
de Freitas – Coordenadora  
Administrativa**



**Gabriela Sanches -  
Orientadora Pedagógica  
(5º ao 9º ano)**

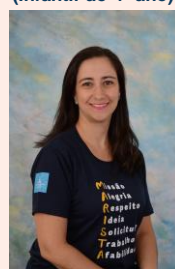

**Denise Ibrahim Ferrari -  
Orientadora Pedagógica  
(Infantil ao 4º ano)**



**Denise Roncato  
Coordenadora NAC**



**Marcela Marini Girotti  
Analista de Pastoral**



**Daiany Karolaine M.  
do Nascimento –  
Ass. de Pastoral**



**Bruno Vicente Moraes  
Tecnologia Educacional**



**Juliani M. T Tagliaferro  
Comunicação e marketing**



**Carla Michele Simoes  
Secretária Escolar**



**Talita Fernanda da Silva  
Biblioteca**

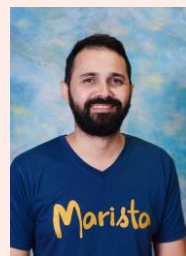

**Danilo Leonardo  
Izaías - Financeiro**



**Priscila Marinho T. Pinto  
Enfermaria**

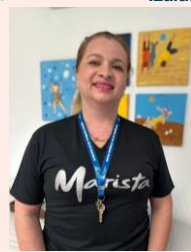

**Genitajane Pinheiro  
de Brito - Enfermaria**

## **Direção**

Responsável pela gestão do Colégio.

## **Coordenação administrativa**

Responsável pela gestão das atividades administrativas.

## **Coordenação de segmento**

Organiza, desenvolve e acompanha os projetos pedagógicos e educativos, orientando os professores, os estudantes e seus familiares.

## **Orientação pedagógica**

Realiza o acompanhamento pedagógico do(a) estudante por meio de atendimento e orientação a professores e famílias.

## **Docente titular**

Responsável pelo atendimento às famílias e estudantes em suas necessidades educativas, seja por demanda do estudante, dos familiares ou dos professores, e relaciona-se com os demais professores da série, visando o aprimoramento do processo educacional. Disponibilizam horários para reuniões e atendimentos previamente agendados pelo App Marista Conecta ou telefone do colégio.

## **Monitoria de estudantes/assistência de alunos**

Organiza e orienta a rotina escolar supervisionando os espaços e a disciplina. Zelando pelo bem-estar social e segurança dos estudantes.

## **AEE – Atendimento Educacional Especializado**

O Atendimento Educacional Especializado (AEE) é a área do colégio que tem como responsabilidade estabelecer uma parceria com famílias e docentes para o atendimento de alunos com necessidades específicas de aprendizagem, promovendo a educação especial inclusiva.

## **Comunicação e marketing**

Responsável pela comunicação geral, canais de comunicação, campanha de matrículas e rematrículas.

## **Central de Relacionamento**

Responsável pelo atendimento das famílias interessadas em conhecer a proposta pedagógica Marista e pela condução dos processos de matrículas.

## **Secretaria Escolar**

Acompanha, elabora, supervisiona e registra processos legais amparados pelo regimento escolar e pela legislação em vigor. Também orienta e conduz o processo de mudanças de turno, seguindo os critérios previamente estabelecidos pelo Colégio.

### Atendimento à saúde

O setor presta atendimento de urgência e emergência a estudantes, em período de aula, com as seguintes orientações:

- A família do estudante que estiver em tratamento médico e que precise ser medicado durante o período de aula, deverá entregar à Enfermaria uma cópia da receita médica, assim como a medicação a ser administrada. Por medida de segurança, é proibido enviar a medicação na mochila.
- O Colégio realiza os procedimentos de primeiros socorros, sem uso de medicação, conforme determinação da vigilância sanitária local.
- Se o estudante apresentar mal estar, febre, náuseas, dores abdominais ou outros sintomas observados, procurar atendimento médico prévio e comunicar o Colégio. Se os sintomas forem apresentados na escola, a família deverá buscar o estudante e procurar atendimento médico.
- Os atendimentos realizados na enfermaria, independente da gravidade, são comunicados às famílias na área “Registros Acadêmicos”, no App Marista Conecta.

### Núcleo Pastoral

Responsável pelos processos pedagógico-pastorais, atuando junto aos estudantes, familiares e colaboradores. Proporciona uma formação continuada das infâncias e juventudes em comunhão com os educadores e as famílias Maristas, visando promover uma escola acolhedora e fraterna.

#### Aspectos da Ação Pastoral Marista:

- Promove o conhecimento, a vida e os valores do Evangelho;
- Desenvolve ações e projetos que estimulam a solidariedade e o pensamento crítico;
- Incentiva a participação e o protagonismo infanto-juvenil.

#### Confirmam alguns projetos pastorais do EFAF:

- 6º ao 9º ano;
- Pastoral Juvenil Marista (PJM);
- Campanha da Fraternidade;
- Páscoa vivencial;
- Gincana Champagnat;
- Campanhas solidárias;
- Representantes de Classe.

## Núcleo de Atividades Complementares (NAC)

Setor responsável pela oferta, gestão e promoção das modalidades esportivas e artísticas. Participando dessas atividades, os estudantes desenvolvem habilidades que os acompanharão pela vida toda e também representarão o Colégio em eventos específicos.

As atividades do NAC terão início a partir do dia 05/01/2024.

**Matrículas:** as inscrições devem ser realizadas diretamente pela família (responsável financeiro) no Portal Web Responsável.

Se necessário, confira aqui o vídeo com o passo a passo para acesso ao sistema.

### Aula experimental

Havendo vaga disponível na modalidade desejada, o estudante poderá participar de 1 (uma) aula experimental gratuita. Para organização da participação do estudante, é necessário:

- solicitar a inscrição em uma aula experimental pelo Canal de atendimento NAC ou respondendo o este comunicado;
- aguardar a confirmação de vaga e a data da aula experimental.

**[Confira aqui a programação de atividades 2024.](#)**

## Coordenação de Internacionalização

Organiza, desenvolve e acompanha os projetos pedagógicos e educativos, orientando os professores, estudantes e familiares sobre os seguintes projetos e serviços oferecidos pelo colégio: Marista Idiomas, Período Integral Bilíngue, Cambridge Exams, Intercâmbios Acadêmicos e College Counseling.

## Biblioteca

Espaço dedicado à leitura por meio de empréstimos do acervo e realização de atividades pedagógicas e culturais. É importante lembrar que os livros emprestados precisam ser devolvidos dentro do prazo previsto, colaborando com a partilha dessa leitura com os demais alunos. O espaço da Biblioteca, durante os horários de aula, é destinado exclusivamente aos estudantes e educadores, não sendo permitida a permanência de familiares no local.

### Orientações para o uso da biblioteca

#### Condições de empréstimos:

- O empréstimo é intrasferível, ficando o usuário responsável pelas obras em seu poder. Nenhum material poderá ser retirado da Biblioteca sem o seu devido registro. Todo livro da biblioteca deverá ser devolvido no prazo de 15 dias corridos;
- Somente poderão retirar livros os usuários que tiverem vínculo com o Colégio;
- Os estudantes poderão fazer o empréstimo de 1 (um) livro por vez;
- É proibido dobrar ou marcar as páginas de livros e periódicos, sublinhar ou escrever observações nas obras.

#### Condições para a devolução:

- O local para devolução dos livros é exclusivamente na Biblioteca;
- Livro em atraso: o estudante ficará impossibilitado de efetuar empréstimo de outra obra do acervo caso não tenha devolvido a outra obra em atraso;
- Em caso de extravio ou dano da obra, o usuário deverá indenizar a biblioteca, repondo a mesma obra, no prazo de 20 dias.

#### Condições para a reserva:

- A reserva é permitida quando todos os exemplares de um mesmo título estejam emprestados. O usuário deve efetuar e acompanhar o seu pedido de reserva, pois a devolução do material pode ocorrer antes ou depois da data prevista. A obra reservada ficará disponível na biblioteca para o usuário por 24 horas, após esse prazo, caso o livro não seja retirado, será passado para a próxima reserva, ou retornarão ao acervo. Não será possível reservar livros para estudantes que estejam com empréstimo de livro em atraso.

#### Condições para uso do espaço:

- Não é permitido consumir alimentos no espaço da Biblioteca;
- Não é permitido retirar obras da Biblioteca sem antes informar a responsável pelo local.

### **Tecnologia Educacional**

Oferece suporte pedagógico para as aulas, estimulando a criatividade e a pesquisa pelo uso de aplicativos, plataformas digitais e outras ferramentas.

**[Confira como acessar às plataformas Maristas.](#)**



# ORGANIZAÇÃO DO COTIDIANO

## Pontualidade e assiduidade

Importante que o aluno seja assíduo e pontual em todas as atividades escolares, evitando, sempre que possível, as saídas antecipadas. O aluno que chegar atrasado (tolerância de 10 minutos do horário de entrada) deverá aguardar na recepção e entrará somente na aula seguinte.

Todos os atrasos serão registrados no App Marista Conecta. Se o estudante chegar após o início da 2ª aula, apenas poderá entrar mediante apresentação de uma declaração ou atestado que justifique o atraso.

## HORÁRIOS

### 6º ao 9º ano

Segunda e quarta: 7h às 13h30.

Terça, quinta e sexta-feira: 7h às 12h20.

**Entrada:** o acolhimento dos estudantes tem início às 6h45.

**Saída:** flexibilidade de até 15 minutos após o término da aula.

### Recreio

Segunda e quarta-feira: 9h30 às 9h50 e 11h30 às 11h50.

Terça, quinta e sexta-feira: 9h30 às 9h50.

### Saídas antecipadas:

Eventuais saídas antecipadas de estudantes deverão ser informadas pelo Canal “Assistência de Alunos” (monitoria), via App Marista Conecta. Para organização da saída antecipada, pedimos que a comunicação ocorra com até 2 horas de antecedência do horário regular de saída escolar. Se necessário comunicar com uma antecedência menor, pedimos que entrem em contato por telefone.

As saídas antecipadas no último horário só serão permitidas até meia hora antes do término das aulas, exceto em casos previamente comunicados pelas famílias.

### Autorização para a saída do estudante com terceiros

Por medida de segurança o Colégio não autoriza a saída de estudantes com “terceiros” quando a dispensa for solicitada por telefone. As famílias devem cadastrar, junto à monitoria ou recepção, amigos e/ou familiares que estejam permanentemente autorizados a buscar o estudante (ficha impressa). Havendo a necessidade de fazer uma autorização eventual para saída com terceiros, esta deverá ser feita pelo App Marista Conecta (Canal de atendimento Assistência de Alunos) com antecedência mínima de 2 horas do horário de saída.

## Calendário Escolar

Disponibilizamos no App Marista Conecta, o Calendário Escolar anual. Este é um documento homologado na diretoria que organiza o período letivo, estabelecendo as datas de início e término das aulas, períodos de férias, indica os feriados e recessos e bem como a data dos eventos que serão realizados durante o ano.

Orientamos o acesso para conhecimento, organização e participação em nossas atividades.

## Acesso dos pais e responsáveis ao colégio

Apenas será permitido o acesso dos pais e/ou responsáveis durante o horário de atividades escolares regulares e complementares, para atendimentos na secretaria, reuniões agendadas e eventos programados.

## Entrega de materiais e recados em sala:

As entregas de materiais e recados serão feitas pelos monitores, somente nos intervalos das aulas. Pedimos que auxiliem seus filhos na organização diária para evitarmos intervenções.

## Organização e regras para uso do drive-thru

Para o bom funcionamento do local, há regras para a movimentação e parada dos veículos, bem como para a circulação de pessoas:

- É proibido estacionar na faixa da direita. Espaço exclusivo para embarque e desembarque dos estudantes, de forma rápida.
- Não é permitido parar na faixa da esquerda, que deverá ser utilizada somente para circulação dos veículos.
- Se necessário acessar o espaço escolar, utilize as vagas do estacionamento (localizado ao lado da guarita) e/ou as vagas localizadas em frente ao auditório.
- Nos momentos de entrada e saída, só será autorizada a entrada de responsáveis pelas crianças que estão em período de adaptação escolar (2 e 3 anos). Nesta situação, utilizar as vagas de estacionamento.
- Em atenção à segurança, em especial dos estudantes, reforçamos que o limite de velocidade é de 10km/h.
- É proibido parar na faixa de pedestre. Uso exclusivo para travessia.

## Uso do estacionamento

Se necessário permanecer no espaço escolar por um tempo maior, como nos casos de atendimentos agendados ou reuniões, é obrigatório o uso da área de estacionamento localizado ao lado da guarita ou em frente ao auditório.

Enfatizamos a necessidade de seguir as regras estabelecidas. Assim, garantimos a segurança e o bem geral da coletividade, especialmente no ambiente escolar, no qual nossos alunos e filhos recebem, pelo bom exemplo dos adultos, a formação para a cidadania.

### **Presença no contraturno**

A presença do estudante no Colégio, no contraturno, só será permitida nos casos em que o aluno possua atividades de ensino, recuperação ou participe de atividades complementares específicas que aconteçam na sequência da atividade do período regular de aula.

### **Permanência dos estudantes para o almoço**

A permanência para o almoço na cantina é exclusiva para estudantes matriculados no Integral Bilíngue e para os que possuam atividade extracurricular (NAC, PJM, etc.) programada para horários bem próximos ao do almoço.

### **Lanche**

As famílias podem enviar o lanche preparado em casa ou contratar o fornecimento do lanche diretamente com a cantina Sabore. Não será permitida a compra de alimentos, bebidas etc durante horários de aulas.

Por motivos de segurança, não é permitido a entrega de lanche ou qualquer refeição para o estudante quando realizada por empresas terceirizadas. Os alunos deverão trazer os alimentos no início da aula, junto com a mochila.

### **Cantina Sabore**

A Cantina Sabore é empresa terceirizada que, comprometida com a promoção de hábitos e alimentação saudáveis, oferecerá aos estudantes e familiares cardápios para lanche e almoço. Caso seja do interesse das famílias, este serviço deverá ser contratado diretamente com a cantina. Saiba mais em: [www.restaurantesabore.com.br](http://www.restaurantesabore.com.br) ou pelo telefone 3238-4862 / 99636-9447 (WhatsApp).

### **Uso do elevador**

O elevador é de uso preferencial para pessoas com dificuldade de locomoção, gestantes, para as crianças pequenas (2 e 3 anos) e para a equipe da limpeza do colégio (quando realiza o deslocamento de materiais com os carrinhos). Os estudantes do Ensino Fundamental devem fazer uso da escada e, se necessário o uso do elevador, deverá estar acompanhado de um(a) educador(a).

### **Garrafinha com água**

Pensando na saúde e na sustentabilidade, é fundamental que o estudante traga, diariamente, sua própria garrafinha com água.

**Uso da carteirinha do estudante:** O uso dos cartões magnéticos é indispensável para a entrada e saída do(a) estudante em quaisquer atividades no Colégio. Seu uso é obrigatório e diário.

Atenção: a família do estudante que vier sem a carteirinha será notificada via App Marista Conecta, na área "Registros Acadêmicos". Por motivo de segurança, em caso de perda é um compromisso da família comunicar à Assistência de Alunos (monitoria), via App Marista Conecta, e solicitar, imediatamente, a 2ª via do cartão.

### Solicitação de 2ª via da carteirinha escolar

**1. Acesse:**

[https://form.jotform.com/School\\_Picture/MaristaChampagnat2via](https://form.jotform.com/School_Picture/MaristaChampagnat2via)

**2. Inclua as informações do estudante;**

**3. Realize o pagamento da taxa (R\$ 25,00);**

**4. O cartão será entregue, em até 15 dias, no colégio, pela empresa parceira School Picture, para habilitação do mesmo;**

**5. Assim que pronto, a secretaria do colégio realiza contato com a família para retirada na recepção.**

The screenshot shows a web form titled "School Picture" with the tagline "Um momento. Um click. Uma história!". The form is for "Colégio Marista Champagnat - Ribeirão Preto - SP". It greets the user as "Bem-vindo(a)" and asks them to provide student data to request a 2nd copy of the ID card. The form includes fields for "Nome do Responsável \*" (Name of the Responsible Person) with sub-fields for "Nome" and "Sobrenome", and "Telefone para Contato \*" (Contact Phone) with a sub-field for the phone number. A note at the bottom says "Favor inserir um número de telefone válido."

**Pequeno Anjo (uniforme padrão e uniforme NAC)**

Rua Eliseu Guilherme, 357, Jardim Sumaré – telefone (16) 3441-3777.  
Vendas on-line: [www.lojapequenoanjo.com/uniformes/marista](http://www.lojapequenoanjo.com/uniformes/marista)

**Joyful Moda Infante Juvenil (uniforme padrão)**

Rua Altino Arantes, nº1167, Jardim Sumaré – telefone (16) 3771-9599  
/ (16) 99123-0362.

**Materiais escolares**

É fundamental que o estudante tenha todos os materiais necessários para participação nas atividades educativas (materiais didáticos e paradidáticos). Pedimos atenção com relação à lista de materiais divulgada no App Marista Conecta, garantindo o envio de todos os itens. Ressaltamos a importância de colocarem o nome e turma do estudante em todos os itens.

**Nichos individuais em sala**

O Colégio disponibiliza armários abertos, com nichos individuais, para uso dos estudantes. O colégio não se responsabiliza pelos materiais deixados neste espaço, tampouco os indeniza.

**Celulares / aparelhos eletrônicos:** é proibido ao aluno fazer uso ou manuseio de celulares e/ou aparelhos eletrônicos durante as aulas ou outras atividades escolares. Em caso de descumprimento, o aparelho será guardado e devolvido ao final do período. A orientação do Colégio é para que os alunos **não tragam** esse tipo de material.

**Atenção:** a família do estudante será notificada via App Marista Conecta, na área “Registros Acadêmicos”. Caso haja reincidência após a 3ª notificação, o estudante receberá uma advertência escrita. O manuseio desses objetos, além de outras situações irregulares durante avaliações, irá anulá-las sem a possibilidade de qualquer atividade substitutiva.

**Ética na internet**

A tecnologia da informação não deve ser utilizada para prejudicar ou ofender pessoas ou instituições. Por isso, é importante que as famílias acompanhem e orientem seus filhos sobre o uso dos recursos da internet (e-mails, Twitter, YouTube, WhatsApp, Snapchat, entre outras ferramentas), pois, em caso de prejuízo, os pais ou responsáveis poderão responder formalmente pelos danos provocados. O cyberbullying envolvendo alunos, educadores e familiares não demonstra uma relação ética e solidária com a comunidade.

## Uniforme (6º ao 9º ano)

Camiseta branca (modelo do colégio), calça ou bermuda comprida (jeans, azul marinho ou preto, sem estampas). Abrigo de inverno do modelo do Colégio ou azul marinho ou preto (sem estampas).

Para segurança do aluno, solicita-se que sempre use tênis. **Não é permitido: o uso de boné, short ou short-saia, bem como a customização do vestuário que compõe o uniforme.**

O uso do uniforme é obrigatório em todas as atividades escolares, inclusive as que acontecem no contraturno. É importante identificar todas as peças do uniforme com o nome completo do aluno.

Atenção: a família do estudante que vier sem uniforme será notificada via App Marista Conecta, na área "Registros Acadêmicos". Caso haja reincidência após a 3ª notificação, para que o estudante possa frequentar a aula, a família deverá trazer o uniforme.

O Colégio não comercializa uniformes escolares. Estes poderão ser adquiridos nas lojas:

## Achados e perdidos

A escola não se responsabiliza por objetos perdidos ou esquecidos em seus ambientes, tampouco os indeniza. Insistimos para que os estudantes não tragam objetos de valor ou material desnecessário. Pedimos aos pais que identifiquem o uniforme e demais itens pessoais.

Os materiais esquecidos e encontrados são guardados durante 30 dias. Após esse período, serão encaminhados para doação pelo Setor Pastoral.

## Aniversários

Esse momento deve ser marcado por símbolos que comuniquem o carinho da Comunidade Educativa pelo aniversariante. Não é permitido trazer decoração, presentes, lembranças, bolo, doces e alimentos em geral.

Manifestações que envolvam brincadeiras constrangedoras ou agressões aos aniversariantes serão consideradas atos de indisciplina.

## Passeios pedagógicos

São atividades pedagógicas que ocorrem fora do espaço escolar, tendo objetivos específicos, conforme o planejamento elaborado pelo professor. Mais do que constatar fatos, essa proposta preocupa-se em gerar transformações, tanto na observação do estudante quanto em sua atuação crítica no cotidiano. Para a realização dessas atividades, a família será comunicada, via aplicativo ou reunião de pais, e deverá autorizar a participação e realizar a adesão do(s) passeio(s).

## Orientações gerais às famílias

O Colégio é um espaço de convivência entre faixas etárias diversas, por isso é fundamental que essa diversidade encontre um ambiente acolhedor, regido por princípios éticos, no qual devemos respeitar a individualidade, tendo em vista o convívio coletivo. Devido a essa pluralidade, orientamos as famílias a não abordar alunos e professores no intuito de resolver conflitos, pois essa responsabilidade é institucional. As famílias que necessitarem de atendimento com docentes titulares, orientação educacional ou gestão devem fazê-lo por meio de agendamento. Reforçamos a importância do acesso diário ao App Marista Conecta para acompanhar o cotidiano escolar dos seus filhos.

## Orientações gerais aos estudantes:

Não é permitido aos estudantes:

- Entrar ou sair do Colégio e/ou de sala sem permissão prévia;
- Trazer ao Colégio materiais relacionados a times de futebol;
- Ocupar-se, nas aulas e nos espaços internos da escola, de materiais alheios ao processo pedagógico como equipamentos pessoais eletrônicos, brinquedos, canetas laser ou outros objetos não condizentes com as atividades escolares;
- Trazer, consumir, manusear, vender ou distribuir substâncias ilícitas como bebidas alcoólicas, energéticos, cigarros, cigarros eletrônicos, entorpecentes ou outras nocivas à saúde;
- Portar armas brancas ou de fogo e/ou instrumentos que possam colocar em risco a segurança das pessoas;
- Realizar brincadeiras inadequadas que venham a causar constrangimentos ou danos físicos e materiais;
- Permanecer no Colégio sem atividade escolar ou de contraturno;
- Promover ou organizar passeios, excursões, campanhas, distribuição de panfletos, rifas, vender objetos ou alimentos no colégio sem autorização da Direção;
- Recorrer a meios fraudulentos para benefício próprio ou de terceiros. O aluno que, durante as provas, utilizar de meios ilícitos terá a avaliação zerada sem a possibilidade de realização de 2ª chamada ou avaliação substitutiva;
- Utilizar-se do nome do colégio, dos educadores ou colegas sem a devida permissão;
- Fornecer nomes, endereços, telefones e e-mails de pais educadores ou alunos;
- Expressões explícitas de namoro.

## **Ações educativas, pedagógicas e disciplinares:**

O estudante que deixar de cumprir ou transgredir as disposições contidas no Regimento Escolar, no Regulamento Interno e nas Orientações do Guia do Aluno ou, ainda, que tiver atitudes incompatíveis com o ambiente escolar ficará sujeito às seguintes ações (definidas pela escola conforme cada situação):

- Orientação verbal;
- Advertência escrita (registro no Portal Marista);
- Advertência escrita com convocação dos pais para comparecimento ao Colégio;
- Ações Pedagógicas (atividades de orientação dirigidas pelo Setor de Assistência ao Aluno);
- Afastamento de sala de aula com atividades dirigidas;
- Termo de Compromisso Disciplinar com ciência dos responsáveis e do aluno. Esgotadas as possibilidades no âmbito do estabelecimento de ensino, a situação do aluno será encaminhada ao Conselho Tutelar para as providências cabíveis.

## **Mapa de sala**

Para proporcionar interações diversas e aprendizagem entre pares, são organizados, pela equipe pedagógica, mapas de sala com o posicionamento do estudante no espaço. A indicação dos lugares é pensada considerando critérios de agrupamentos produtivos para potencializar as aprendizagens.

## Comunicação Escola/Família

### App Marista Conecta

É o principal canal para você se conectar com o Colégio. Na palma da sua mão, onde e quando quiser, você tem acesso a informações essenciais do nosso dia a dia. No App, as famílias tem acesso a:

- calendário escolar, registros acadêmicos, notas ou parecer escolar, horários de aula, frequência escolar, agenda (tarefas), lista de materiais, além de contar com os Canais de atendimento do setores da escola e diretamente com os professores(as).

Obs: os docentes respondem as mensagens em suas janelas de aulas, durante o seu horário de trabalho. Para solicitações que precisam de um retorno rápido, entre em contato com as orientadoras pedagógicas pelo App (Canal Pedagógico) ou telefone (16) 3238-4800 / 3238-4801.

### Como acessar

Para fazer o download do aplicativo, procure por “Marista Conecta” na App Store do iOS ou PlayStore do Android.

**Acesso dos responsáveis:** deve ocorrer com o e-mail pessoal (o mesmo cadastrado no momento da matrícula).

**Acesso de estudantes:** deve acontecer com o e-mail Microsoft fornecido pelo colégio: [númerodamatricula@alunosmaristas.com.br](mailto:númerodamatricula@alunosmaristas.com.br).

**OBS: é importante que cada estudante e responsável utilize seu login (e-mail) para acesso**, pois existem funções e informações específicas e exclusivas para cada perfil dentro do aplicativo.

### Registros Acadêmicos

Os registros de ocorrências como tarefas não realizadas, falta de materiais, uniforme, convocações, atendimentos, indisciplinas e intervenções pedagógicas etc. são realizados pela equipe do colégio e os mesmos deverão ser acompanhados pelos responsáveis no App Marista Conecta (área “Registros Acadêmicos”).

### Portal Web Responsável Financeiro

O Web Responsável, dispõe de alguns serviços que você ainda não encontra no App e que estão disponíveis para o responsável financeiro pelo estudante. São eles:

- Contratação de atividades complementares (NAC e Integral Bilíngue);
- Realização de acordos financeiros;
- Retirar extratos financeiros (para Imposto de Renda);
- Rematrícula.

### Como acessar:

Acesse: <http://maristachampagnat.com.br>.

Selecionar o perfil: Responsável;

Inserir o CPF + senha (data de nascimento ddmmaaa). Atualizar a senha padrão em seu 1º acesso.

### Portal Web Aluno

No Web Aluno, os estudantes acessam diversas ferramentas educacionais que o acompanham na sua jornada Marista. Conheça algumas delas:

**Microsoft Teams** - no Teams, o aluno acompanha conteúdos relacionados às aulas, pode rever e explorar os exercícios a partir dos conteúdos disponibilizados e se comunicar com o(a) professor(a).

**Iônica** - ambiente digital da FTD Educação que dispõe de biblioteca com recursos e livros interativos prontos para download e acesso off line.

**Estuda.com** - aqui, os alunos fazem algumas provas e avaliações e podem acompanhar os resultados.

**Minecraft Education** - uma versão do jogo de blocos desenvolvida para ser utilizada na educação, estimulando o aprendizado em diversas áreas do conhecimento e a criatividade dos alunos.

**Oficce 365** - por meio de uma plataforma de nuvem (Onedrive), é possível a criação, armazenamento e compartilhamento de documentos produzidos nos softwares da Microsoft.

### Como acessar:

Acesse: <https://aluno.colegiosmaristas.com.br>

Selecione o perfil: Aluno (estudantes).

**Inserir o número da matrícula + senha:** m200@5primeiros dígitos do CPF do responsável financeiro.

Obs: Essa senha padrão poderá ser substituída pelo estudante. Solicite para a área Tecnologia Educacional (Canal App Marista Conecta ou pessoalmente).

### **Reuniões com professores**

As famílias que desejarem uma reunião, devem solicitar o agendamento por meio do canal de atendimento do professor titular da turma, no App Marista Conecta. A escola realizará reuniões trimestrais ao longo do ano letivo e as convocações são realizadas por meio de comunicado no aplicativo do colégio.

### **Convocações às famílias**

A parceria entre família e escola é fundamental para o desenvolvimento dos educandos. Pedimos especial atenção para as convocações dirigidas às famílias, tais como reuniões com professores, reuniões e palestras formativas em geral e outras para tratar de assuntos específicos da vida escolar do estudante.

Quando convocado, o pai/mãe ou responsável deverá comparecer ou justificar sua ausência junto ao Setor ou Núcleo correspondente.

### **Informações escolares em aplicativo de mensagem**

Orientamos que, mediante qualquer divergência ou dúvida sobre ações ou encaminhamentos feitos pela escola, os pais procurem dialogar diretamente com a instituição a fim de evitar situações constrangedoras ou informações distorcidas. Busque sempre as comunicações oficiais do colégio, que são realizadas via App Marista Conecta.

### **Guia de Sobrevivência no EFAF (Organização didática)**

Contamos com um documento que organiza as principais informações e orientações para que os estudantes possam caminhar em suas aprendizagens de maneira segura, desenvolvendo cada vez mais sua autonomia frente às questões escolares. Este documento é apresentado para os estudantes no início do ano para que compreendam como a escola e cada professor organiza suas aulas, recursos e processos avaliativos.

É fundamental que os responsáveis realizem a leitura deste documento para compreensão dos processos e acompanhamento do desenvolvimento do estudante.

**[Clique aqui e realize o download.](#)**

# Processo Avaliativo

## Avaliação a serviço da aprendizagem:

O ensino, a aprendizagem e a avaliação acontecem de maneira integrada no cotidiano. Isso significa que, em momentos de ensino e aprendizagem, o professor avalia seus estudantes e também promove a construção do conhecimento. O educador utiliza recursos, metodologias e instrumentos diversos que buscam a regulação da aprendizagem, por meio da diferenciação das intervenções e das práticas pedagógicas. Ele estabelece um diálogo com os estudantes, explicitando os objetivos a atingir e as estratégias que serão adotadas. O estudante é avaliado em cada um dos objetivos traçados para os diferentes componentes curriculares. Para isso, são utilizadas observações feitas em sala, cadernos, atividades avaliativas (provas), atividades de produção, trabalhos em grupos, roteiros de estudo, tarefas de casa etc.

**Do 6º ano ao 9º ano do Ensino Fundamental**, o ano letivo é organizado em três trimestres, de maneira que, ao final de cada um deles, o estudante e sua família podem acessar o boletim escolar por meio do App Marista Conecta.

## Composição das notas:

**Ensino Fundamental**  
**Anos Finais**  
**6º ao 9º ano - Trimestral**

Avaliação processual.

Parte diversificada: 3,0 pontos.

Prova parcial: 3,0 pontos.

Prova globalizante: 4,0 pontos.

## Recuperação periódica:

As aprendizagens são traduzidas por uma anotação numérica que tem como desempenho mínimo exigido 7,0 (sete), para cada objetivo. Se a criança não atingir 7,0, desenvolverá as seguintes atividades:

- Roteiro de estudo, realizado como tarefa de casa;
- Atividade de retomada das aprendizagens realizada no período curricular, contraturno ou aos sábados, conforme calendário divulgado no início do ano;

- Prova de recuperação realizada no contraturno, conforme consta no cronograma, com valor de 7,0 (sete pontos) + 3,0 (três pontos) da nota das atividades processuais, realizadas ao longo do trimestre. Nos componentes curriculares de Educação Física, Arte, Conexão XXI e Interioridade, a nota trimestral, bem como a da recuperação, poderá ter composições diferenciadas, de acordo com o objetivo trimestral.

**Oficinas de aprendizagem:** São aulas de Língua Portuguesa e Matemática que acontecem no contraturno. O estudante será convocado a participar, mediante observação do processo de aprendizagem. A convocação é realizada via App Marista Conecta, em “Registros Acadêmicos”.

**Oficinas de redação:** oferecidas aos estudantes no contraturno para aprofundar as habilidades relacionadas à produção textual nos diversos gêneros textuais.

### **Prova substitutiva (segunda chamada)**

Apenas será permitida a realização de prova substitutiva por motivos de saúde ou situações em que a família acorde previamente com o colégio. Nesta situação, os pais e/ou responsáveis deverão solicitar a 2ª chamada da avaliação pelo App Marista Conecta (canal “Secretaria Escolar”), justificando o motivo da falta e realizando o pagamento no valor de R\$ 25,00 por prova. A taxa será isenta mediante apresentação do atestado médico, em caso de saúde. O professor ou secretaria escolar fará a comunicação de data e horário para a reposição, definida pelo colégio, de acordo com a organização interna da equipe pedagógica.

**Frequência escolar:** A carga horária é distribuída em 200 dias letivos e é exigido 75% de frequência escolar. Em acordo com a LEI Nº 13.803, DE 10 DE JANEIRO DE 2019, o Colégio deverá notificar o Conselho Tutelar do Município a relação dos alunos que apresentem quantidade de faltas acima de 25% do percentual permitido em lei.

### **Tarefas de casa**

As tarefas são solicitadas conforme o desenvolvimento do conteúdo e variam em periodicidade e tipo. A entrega das atividades realizadas é acompanhada por planilhas que subsidiam parte da nota diversificada do trimestre.

As tarefas são sempre comunicadas no App Marista Conecta (área “Agenda”).

É imprescindível que sejam entregues na data combinada.

Os professores realizam o registro do não cumprimento delas, no App (área “Registros Acadêmicos”) para acompanhamento e intervenção da família.



# INTEGRAL BILÍNGUE

No integral Bilíngue, estudantes do Infantil 3 ao 8º ano do Ensino Fundamental realizam uma imersão diária na língua inglesa por meio de vivências e dos projetos de Cambridge que geram aprendizados para a vida toda.

## HORÁRIOS (6º ao 8º ano):

**Curricular manhã + Integral Bilíngue tarde:** 7h às 17h30.

Acolhimento na entrada: das 6h45 às 7h.

Saída: 17h30. Tolerância até 18h.

]

### Saídas antecipadas integral

Importante que o aluno seja assíduo e pontual em todas as atividades escolares, evitando, sempre que possível, as saídas antecipadas. Havendo a necessidade, para organização deste momento, a família deverá informar com antecedência pelo canal "Assistência de Alunos" (monitoria), via App Marista Conecta.

Obs: atrasos na entrada e saídas antecipadas impedem a participação dos alunos nas atividades planejadas para esses momentos.

### Rotina

Na primeira reunião de pais, as professoras apresentam a rotina de atividades diárias.

### Tarefa de casa

As tarefas do período curricular são realizadas no período integral com a mediação da professora regente, com exceção daquelas que necessitam do apoio da família. Caso o estudante não esteja presente, a tarefa deve ser realizada em casa.

### Atividades avaliativas e apoio para estudo

Com a orientação da professora regente do período integral, os estudantes recebem apoio para revisões e estudos para as avaliações do período curricular. Esse apoio não dispensa a necessidade de organizar momentos de estudo em casa.

### **Atividades esportivas e artísticas do NAC**

Os estudantes participam de 2 atividades esportivas e/ou artísticas, sendo uma comum para o grupo e outra de acordo com a escolha do estudante.

Na primeira quinzena de aula, oportunizamos que os estudantes participem das atividades a fim de conhecerem e fazerem sua escolha. A escolha da modalidade será realizada pela família posteriormente, a partir das orientações que serão enviadas pelo colégio via aplicativo.

Ao longo do ano, a família poderá modificar a modalidade escolhida mediante disponibilidade de vaga na atividade e comunicação prévia para alteração da matrícula via Marista Conecta (canal de atendimento NAC).

### **Comunicação**

As docentes do período integral realizam as comunicações relacionadas a rotina e atividades do estudante pelo aplicativo Marista Conecta.

Os pais podem contar com o canal de atendimento da professora para comunicação direta, de acordo com a necessidade.

### **Reuniões de pais**

As famílias que desejarem uma reunião com a professora do Período Integral, devem solicitar o agendamento por meio do canal de atendimento da professora no App Marista Conecta. A escola realizará reuniões semestrais ao longo do ano letivo e as convocações são realizadas por meio de comunicado no aplicativo do colégio.

### **Matrículas novas**

Para mais informações e/ou contratação do Integral Bílingue, entre em contato pelo App Marista Conecta (canal de atendimento "Coordenação de Internacionalização").

## Projetos e eventos especiais

### 6º ao 9º ano

#### Eventos para estudantes:

- Gincana Interclasses;
- Spell and Tell;
- Oscar Night.

#### Eventos para famílias/estudantes:

- Dia da Família;
- Festa Junina;
- Mostras de Conhecimento;
- Partilha do Conexão XXI;
- Thanksgiving Day (Integral Bilíngue);
- Missas para a comunidade escolar.

### Projeto Representantes de Classe

O Projeto de formação de representantes de classe configura a colaboração da escola no desenvolvimento integral dos estudantes. De acordo com o Manual Pacto Educativo Global na Prática, da ANEC – Associação Nacional de Educação Católica no Brasil, lançado em 2019, a educação deve conduzir a um compromisso concreto com a paz, promovendo a construção de relações saudáveis e gerando ocasiões de escuta, partilha e um diálogo democrático e participativo em torno das questões da sociedade. Quando planejamos estes momentos de formação para nossos estudantes, desejamos desenvolver uma liderança autônoma, consciente, responsável, empática e ética, que os capacite a fazer boas escolhas, transformar em ações suas intenções e fazer a diferença onde estiverem.

## MENSAGEM FINAL

Educar é promover o ser humano para que seja responsável, solidário e feliz; é propiciar o desenvolvimento de todas as suas potencialidades, facilitando a ação da graça de Deus sobre ele e permitindo a sua atuação transformadora na sociedade.

Essa apaixonante Missão exige ação conjunta de toda a Comunidade Educativa: estudantes, famílias, professores, colaboradores e Irmãos Maristas.

A construção do Bem Comum não é um fim em si mesmo, mas tem sentido apenas se sua referência for o respeito à dignidade da pessoa e de toda a humanidade.

Que possamos juntos, como educadores e famílias Maristas, ser exemplo de justiça, amor e verdade, principalmente em tempos que essa atuação é tão essencial na construção de uma sociedade melhor.

*“A educação é, sobretudo, o fruto do bom exemplo”.  
Marcelino Champagnat*

Fraterno abraço,  
Equipe Marista Champagnat

